

Escuela Primaria Nº 6 ex Escuela Nº 32 del Partido de General Sarmiento

El 10 de junio de 1957, abrió sus puertas la Escuela Primaria Nº 6, ex Escuela Nº 32 de General Sarmiento en el Barrio Alberdi, bajo la dirección de Fernando Razetto, en aulas de madera con techo de chapa construidas por los vecinos con la ayuda de la Cerámica Alberdi.

La Escuela Nº 6 surgió en tierras que al crearse el Partido de General Sarmiento, el 18 de octubre de 1889, pertenecían a José Balestrasse casado con María Guerrini, ambos italianos, quienes procrearon 9 hijos, todos nacidos en Argentina. Al fallecer los padres se subdividió el campo en 8 parcelas, de las cuales siete fueron heredadas por sus hijos: Juan S. Balestrasse la Nº 1, Santina Balestrasse de Capurro la Nº 2; Catalina Balestrasse de Bernárdez la Nº 4, Carlos J. Balestrasse la Nº 5, José Domingo Balestrasse la Nº 6, María Antonia Balestrasse la Nº 7 y Pedro S. Balestrasse la Nº 8, y una parcela, la Nº 3 le correspondió a Santiago Spinetta.

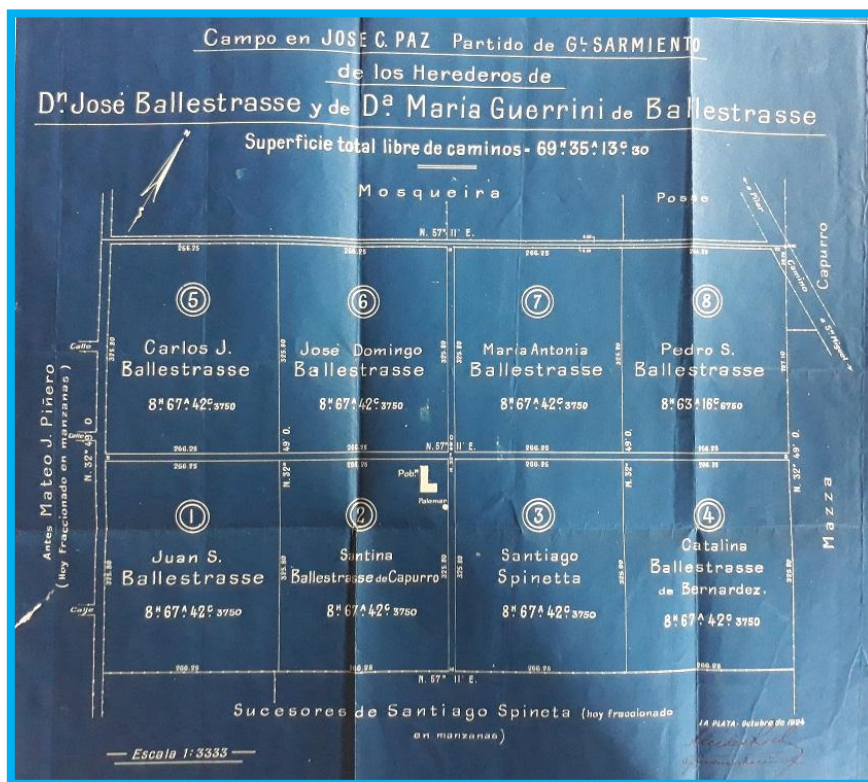

Octubre de 1924: plano de subdivisión del campo de José Balestrasse y María Guerrini

En la Parcela Nº 1 se radicó la Cerámica Portalis en 1923 hasta 1927, en que se estableció la Cerámica Alberdi con fábrica de tejas y baldosas,

sucursal N° 1 de la Cerámica Alberdi ubicada en Nuevo Alberdi, en las afueras de la Ciudad de Rosario; la parcela N° 2 continuó siendo por muchos años propiedad de Santina Balestrasse de Capurro, conocido como el tambo de Capurro. La Parcela N° 5 se subdividió en 6 manzanas al comenzar la década del cincuenta, surgiendo el Barrio “Alberdi”, evidentemente nombre tomado por la presencia de la Cerámica. Estaba delimitado por las calles Héctor Arregui (ex Florida) hasta Félix Iglesias, entre ambas Presidente Rivadavia (entonces Cervantes) y Compostela (anteriormente Tacuarí); y desde Montes Oca (entonces San Martín) hasta 11 de Septiembre (anteriormente Mitre) y entre ambas Agrelo (entonces Rivadavia).

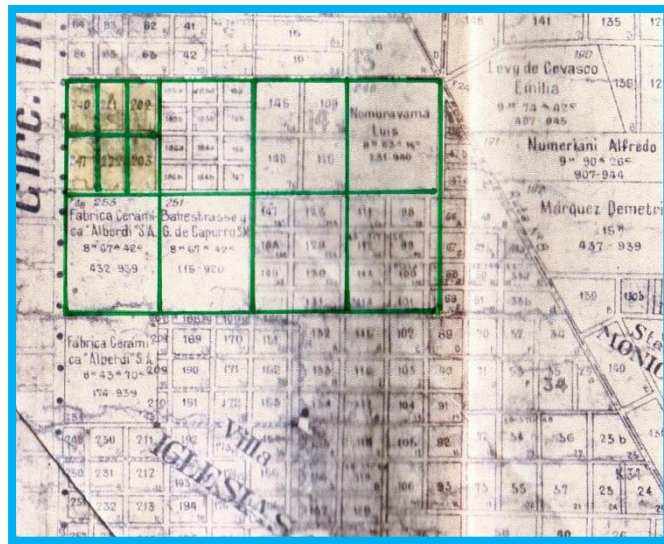

**Plano de fracción del Cuartel IV de 1956 indicando las 8 parcelas de los Balestrasse.
La N° 5 dividida en 6 manzanas que dan origen al Barrio “Alberdi”**

Eugenio Guarino recuerda los momentos previos y los primeros tiempos de su familia en el barrio: *“Su padre Antonio Guarino (h), como buen inmigrante italiano, comenzó a ahorrar para poder tener su casa propia. Buscó un terreno por San Miguel y Bella Vista. Alguien lo llevó al naciente Barrio Alberdi, seis manzanas peladas detrás de la fábrica cerámica. A Antonio le gustó y compró el terreno, en cambio su esposa, Giovanina Caldararo, dijo: no vuelvo hasta que no esté la casa construida.*

En ese entonces se otorgaba el “Plan Eva Perón” para viviendas. Antonio Guarino, escribió a Eva Perón solicitando el crédito para la vivienda según

dicho Plan. Dos meses después, se le otorgó el crédito pero a nombre de su padre, Antonio Guarino, porque era argentino.

Con dos familiares italianos de Villa Bosch, comenzó la construcción del chalecito a dos aguas. Para el año 1956, estaba terminado y se mudaron al barrio Antonio (h) y Giovanina con sus hijos Rosa, Genaro, Eugenio y Antonio, también vinieron a vivir con ellos los abuelos: Antonio y Eugenia Guarino.

En el barrio residían: don Molina, que fue el primer vecino, su casa no era del Plan Eva Perón; Gentile, que fue el primero en venir a vivir en viviendas construidas por el Plan; Collado, fue el segundo; Buljan, Duca, Álvarez, que era zorro gris, Méndez, Brown, Piuma...”¹.



Casa del Plan “Eva Perón” de la familia Guarino.

Las primarias familias comenzaron a pensar en la escuela para sus hijos que debían ir hasta la Escuela N° 4, actual Escuela Primaria N° 1, en Villa Iglesias a 20 cuadras, o a la Escuela N° 17, actual Escuela Primaria N° 3, del barrio Santa Paula, a una 15 cuadras, pero la población escolar provenía de un amplio radio: del vecino barrio Alberdi Oeste, o de las quintas y tambos ubicados en los actuales barrios Frino, Zunino, Provincias Unidas, Sagrada Familia y Los Troncos y más lejanos aún.

Los vecinos comenzaron las gestiones, la Cerámica Alberdi donó los terrenos sobre la calle Tacuarí, actual Compostela, y manos a la obra, la

¹ Entrevista del autor a Eugenio Guarino, 3er hijo y primero nacido en Argentina de Antonio Guarino (h) y Giovanina Caldararo.

comunidad levanto aulas de madera con techo de chapas, la Cerámica proveyó baldosas para los pisos. Rápidamente la construcción creció y la Dirección General de Escuelas creó la Escuela N° 32 del Partido de General Sarmiento, actual Escuela Primaria N° 6 de José C. Paz.

Y llegó el lunes 10 de junio de 1957, en una fría mañana de invierno, donde los alumnos venían pisando la escarcha, incluso los más alejados a caballo o traídos en carro o sulkis por sus familiares o vecinos.

Los recibió el director, el maestro normal nacional Fernando Razetto, acompañado por el personal docente, los papas de los alumnos y los vecinos que colaboraron en la construcción de la escuela. Después de izar el Pabellón Nacional recitando la Oración a la Bandera, se entonaron a capela el Himno Nacional Argentino, concluido el Director dirigió sus palabras de bienvenida a todos los presentes, docentes, alumnos, familiares declarando inaugurado el Ciclo Escolar. La mayoría de la matrícula provenía de alumnos que cursaban en las escuelas N° 4 y 17, actuales E.P. N° 1 y 3. Terminado el acto pasaron cada uno a su respectiva aula con sus docentes.

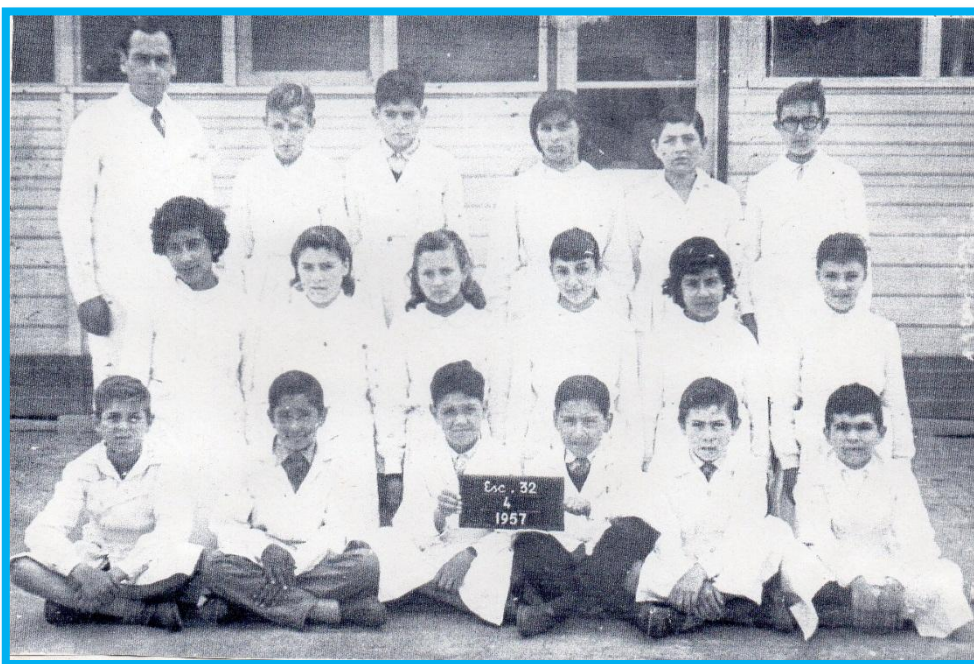

4º grado 1957: alumnos y director y maestro de 4º Fernando Razetto

El 29 de noviembre de 1958 se realizó el acto imponiendo el nombre a la Escuela N° 32 del “Doctor Fernando Sugasti”, propietario de Cerámica Alberdi, gran colaborador para el establecimiento y crecimiento edilicio de la Escuela.

Año a año, bajo la dirección de Fernando Razetto, la matrícula de la Escuela N° 32 va creciendo paulatinamente, especialmente en los grados

inferiores En los primeros años de funcionamiento, hubo alumnos que finalizaron la escolaridad pero completando el ciclo iniciado en otros establecimientos; así en 1958, concluyeron 16 alumnos a cargo de la docente Esmilcen Goñi; en 1959 fueron 18 alumnos, grado a cargo de la docente Beatriz Alicia Domínguez; en 1960 lo hicieron 27 alumnos, en 1961 solo 17 alumnos y en 1962 se acrecentó a 22, los tres años consecutivos a cargo de la docente Esmilcen Goñi; en 1963, fueron 36 alumnos cuya docente fue Ema Haydée Burgos.



Egresados de 6º grado de 1958

Por esos años la Cooperadora con la colaboración de la comunidad educativa, del vecindario y de la Cerámica Alberdi, fueron construyendo aulas de material: En 1964 egresaron 43 alumnos de 6º grado, fueron los primeros en realizar todo el ciclo escolar primario en la Escuela N° 32, de 6º "A" 26 varones a cargo de Esmilcen Goñi y de 6º "B" 17 mujeres a cargo de Ema H. Burgos.

En 1967 se cambió la denominación de los grados: 1º inferior pasó a ser 1º grado, 1º superior como 2º grado y así sucesivamente hasta 6º grado que pasó a ser 7º. Grado.

Hasta 1968 se desempeñó como director Fernando Razetto, sucediéndolo Matilde María Belluatti de Bellini durante los años de 1969 y 1970. En 1971 asumió como directora Elsa Magdalena Soneira, produciéndose la creación de un tercer séptimo grado; a partir de 1971 hasta 1978, dirigió el

establecimiento Haydée Ledesma de Moreno y desde 1979 hasta 1981 lo hizo Elsa Magdalena Soneira de Patria.

En 1982 asumió la dirección del establecimiento Marta Rosa Zanelli de García, quien junto a la comunidad educativa preparó los festejos del 25º Aniversario de la creación de la Escuela N° 32. Los mismos se realizaron el 24 de junio a las 10,00 horas. El acto comenzó con la recepción de autoridades y formación de los alumnos; a continuación se izó la Enseña Patria, posteriormente ingresó la bandera de ceremonia y se entonaron las estrofas del Himno Nacional, concluido hizo uso de la palabra la directora de la Escuela. A continuación se descubrió una placa recordatoria obsequiada por la Asociación Cooperadora; haciendo uso de la palabra la docente de mayor antigüedad en el establecimiento. Acto seguido se obsequiaron medallas a ex directivos, agradeciendo uno de ellos por el homenaje. Posteriormente presentaron números artísticos los alumnos del establecimiento. Finalizados estos se retiró la bandera de ceremonia, dándose por finalizado el acto del 25º aniversario.

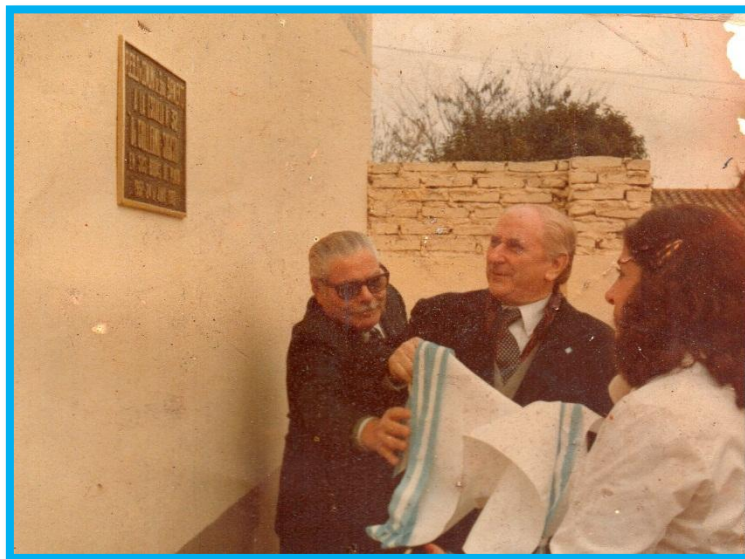

El Intendente Lombardo y la Directora descubriendo la placa donada por la Cooperadora



Entrega de medallas a los ex directores Fernando Razetto y Haydée Ledesma

Marta Rosa Zanelli de García dirigió la Escuela N° 32 hasta 1992, aumentando los séptimos grado de tres a cinco secciones. En 1993 asumió la dirección María Cristina Guerrini de Egel, y al finalizar el ciclo lectivo de 1995, último ciclo de educación primaria, la Escuela contaba con una matrícula de 1.140 alumnos con 32 secciones de grado.



Exterior de la Escuela N° 32 en 1992



Acto escolar en 1995

El 20 de octubre de 1994 se promulgó la ley dividiendo el partido de General Sarmiento en tres nuevos municipios: José C. Paz, Malvinas Argentinas y San Miguel. El 10 de diciembre de 1995 asumieron las nuevas autoridades procediéndose a renumerar las escuelas por distrito, la Escuela N° 32 de General Sarmiento pasó a ser la Escuela N° 6 de José C. Paz.

A partir de 1996, con la implementación de la Ley Federal de Educación, la Escuela se transformó en E.G.B. N° 6 (Enseñanza General Básica) cambiando la terminología de “grado” por “año” y paulatinamente se incorporaron 8° año (1997) y 9° año (1998).

En la dirección del establecimiento a María Cristina Guerrini de Egel, le sucedieron Nelly Amalia Villa de Mariño. En los últimos años del siglo XX el edificio escolar fue demolido y se comenzó la construcción de uno nuevo, mientras tanto a los alumnos los trasladaban al viejo edificio de la Escuela N° 70, en el Barrio Frino, para el dictado de clases.

El 1° de marzo de 2000 se inauguró el nuevo edificio, asumiendo la dirección de la Escuela N° 6 “Dr. Fernando Sugasti”, la docente Libertad Noemí Pérez.



Nuevo edificio de la Escuela N° 6 “Dr. Fernando Sugasti”

. Un nuevo cambio se producirá en el 2005 cuando se creó la Escuela de Enseñanza Secundaria Básica N° 7, pasando a dicha escuela el tercer ciclo de la E.G.B., los años 7º, 8º y 9º año, quedando la Escuela Primaria N° 6 con seis años, de 1º a 6º.