

Escuela de Enseñanza Técnica Nº 1

El 12 de mayo de 1975, inició el primer ciclo lectivo la Escuela Industrial Técnica Nº 1, actual Escuela de Enseñanza Técnica Nº 1 “Comunidad de José C. Paz”, en el salón de la Sociedad de Fomento “General Belgrano”, dividido con un tabique de ladrillos huecos, convirtiéndolo en dos aulas.

El 6 de mayo de 1967 se había fundado el Karting Club José C. Paz, funcionando su secretaría en Coronel Suárez 1719, sede del Club Social y Deportivo Pampero. Para darse a conocer el Karting imprimió un folleto donde explicaba su finalidad: *“una nueva Institución Popular con un fin altruista, para la fundación de una Escuela Técnica y su sostenimiento a través de competencias deportivas”*¹.

A lo largo de cuatro años la entidad organizó distintos eventos recaudando fondos para la futura escuela, a la vez que gestionó su creación ante la Dirección de Escuelas de la Provincia y el aval de la Municipalidad de General Sarmiento. Al no lograrse estos objetivos los integrantes del Karting Club se desanimaron abandonando la iniciativa.

La Federación de Entidades de Bien Público de José C. Paz retomó el proyecto y después de largas gestiones, logró que el 21 de febrero de 1975, mediante la resolución Nº 000439, el ministro de Educación de la Provincia de Buenos Aires, creara la Escuela Técnica Nº 1 en la ciudad de José C. Paz².

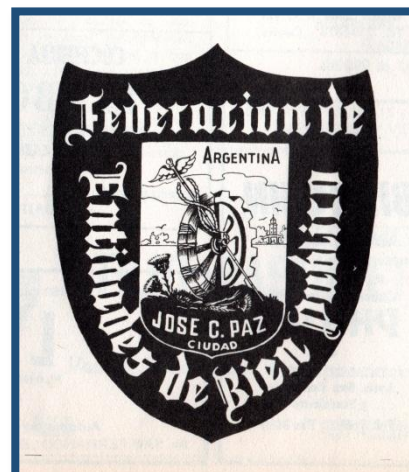
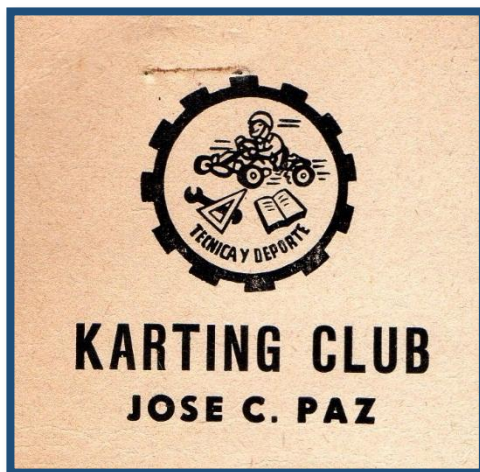

Entidades promotoras de la Escuela Técnica Nº 1 de José C. Paz

¹ Folleto “Karting Club José C. Paz”.

² VER www.museodejosecopaz.com.ar Efemérides Febrero “ 21 de febrero de 1975, Creación de la Escuela Técnica Industrial Nº 1 de José C. Paz”

Lograda la creación la comunidad se puso en marcha para ponerla en funcionamiento: la Sociedad de Fomento “General Belgrano” puso a disposición sus instalaciones y el mobiliario de la secretaría; el Club San Martín facilitó sus instalaciones para que funcionen los talleres; la Escuela N° 50, actual Escuela Primaria N° 9, prestó pupitres; la Escuela N° 51, actual Escuela Primaria N° 10, ofreció sus aulas; los miembros de las comisiones directivas de la Sociedad de Fomento General Belgrano y la Federación de Entidades de Bien Público, en un lluvioso 1º de mayo dividieron el salón de la Sociedad de Fomento con una pared de ladrillos huecos, armando dos aulas; posteriormente las mismas comisiones desarmaron el techo de la vieja usina de la calle Zuviría y con las chapas y cabreadas techaron los talleres.

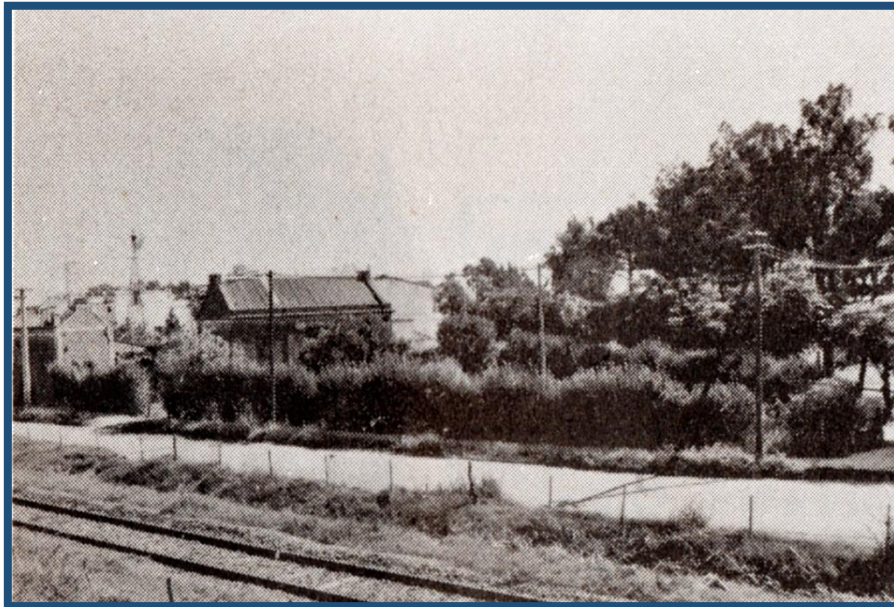

Vieja usina vista desde las vías del Ferrocarril Urquiza

Así llegó el 12 de mayo de 1975, día en abrió sus puertas la Escuela Técnica N° 1, en la calle Granaderos a Caballo N° 4150, con una matrícula de 50 alumnos.

La Federación realizó múltiples gestiones ante las autoridades municipales, gubernamentales y nacionales para obtener un terreno, para construir el edificio de la Escuela Técnica, para ello se contaba con un donativo de la Iglesia Luterana de U\$A 500.000 con un único requisito: se debía contar con un terreno fiscal. Nunca se pudo obtener el terreno por lo tanto se perdió el donativo, igualmente la Iglesia Luterana aportó U\$A 50.000, lo que permitió comprar un terreno detrás de la Sociedad de Fomento, sobre la calle Zuviría, y construir la estructura de cemento de las primeras aulas.

Recuerda la Escuela Técnica en sus memorias *“La desilusión de los fundadores y el desasosiego eran grandes, un aporte devuelto y los terrenos nunca otorgados. Todo era precario. Todo era prestado. La comunidad comienza a participar, padres y alumnos sienten que la escuela es de todos y proceden en función”*³.

En 1976 eran 150 los alumnos y *“el escenario se había transformado en un aula más. Funcionaban dos turnos, tres divisiones por la mañana y tres por la tarde. Por aquel tiempo los profesores y alumnos del aula-escenario padecían todas las inclemencias pues el aula tenía paredes formadas por una precaria instalación de madera.*

Las clases de Taller se dictaban en la cancha de bochas del Club San Martín, las herramientas las traían los alumnos y los profesores. La calefacción, los fogones alimentados por papeles y leños que los chicos recogían antes de entrar a clase. El personal administrativo y directivo no había sido nombrado. Dos preceptores, una secretaria ad honorem, un inspector, algunos profesores, los 150 alumnos y mucha voluntad”.

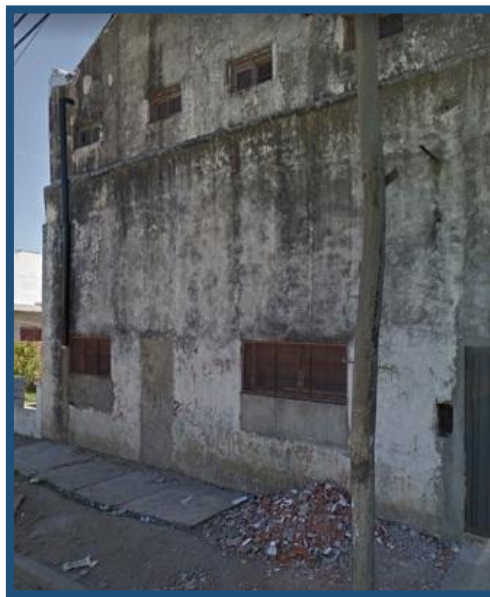

**Sede de la Sociedad de Fomento General Belgrano
Vista parcial del primer edificio de la Escuela Técnica N° 1**

El Gobierno de facto a partir del periodo lectivo de 1977, cerro la Escuela Profesional N° 1 que funcionaba en el turno vespertino en la Escuela N° 5, actual Escuela Primaria N° 2, fusionando su planta funcional titular con la de la

³ Escuela de Educación Técnica N° 1 “Comunidad de José C. Paz” *“Esta en nuestra historia”*.

Escuela Técnica⁴, “que pasa a denominarse Escuela de Educación Técnica y que desarrolla sus actividades en tres turnos, dos en el local de la Escuela Industrial y el vespertino en el local de la Escuela N° 5⁵, actual EP N° 2.

Continuando con el texto elaborado por la Escuela Técnica nos dice “La reseña histórica a partir de 1977 nos muestra la siguiente evolución de la matrícula de alumnos y los logros edilicios alcanzados estos últimos, son mérito, en la mayoría del alumnado que cursa construcciones con el asesoramiento técnico de los respectivos profesores y arquitectos, de los alumnos de electromecánica que realizan la instalación eléctrica, los planos correspondientes y colaboran estrechamente con sus compañeros de construcciones. Y de la Asociación Cooperadora que a través de diversas actividades (rifas, festivales, cuotas de alumnos, etc.) recauda fondos”.

En 1977, la matrícula ascendía a 400 alumnos, dictándose las clases en los dos edificios, a la par que se aceleraba la construcción de aulas, se reparaban bancos donados por escuelas primarias de la zona; se fabricaban nuevos bancos y pizarrones, se confeccionaban borradores. “Todo realizado en los talleres de la escuela por los propios alumnos y los profesores”.

En 1978 se contaban con 600 alumnos. Con el aporte de la comunidad, mediante rifas y donaciones, se compró el terreno del ala izquierda sobre la calle Zuviría y se comenzó la estructura edilicia de ese sector. Además, se inició la biblioteca de la escuela.

En 1979, la matrícula ascendía al millar de estudiantes. La Sociedad de Fomento General Belgrano, donó dos terrenos más, y se comenzó a cerrar algunas aulas en la planta baja con el aporte de la comunidad. Al finalizar 1980, los tres turnos, con 1098 alumnos, funcionaron en el edificio propio, habilitándose la planta baja del ala izquierda.

En 1981 concurrían a la escuela 1316 estudiantes. En lo edilicio se concluyó la planta alta. Como acto trascendental egresaron los primeros “Técnicos Electrónicos” de la Escuela Técnica N° 1 de José C. Paz.

En 1982, pleno gobierno militar y política liberal, la matrícula ascendía a 1.450 alumnos. Por falta de aulas adecuadas y del equipamiento técnico necesario, las autoridades oficiales en lugar de realizar la inversión necesaria, sugirieron el cierre de tres divisiones de primer año, con esta medida quedarían 150 alumnos sin vacantes, la desaparición de materias técnicas afines a la especialidad y consecuentemente la culminación de la especialidad de electromecánica, que se brindaba solo en esta Escuela en toda la zona. Ante esta realidad la comunidad educativa publicó boletines “dando conocimiento

⁴ VER www.museodejosecpaz.com.ar Efemérides Marzo: “18 de marzo de 1972, Escuela Profesional N° 1”

⁵ Escuela de Educación Técnica N° 1 “Comunidad de José C. Paz” “Esta en nuestra historia”.

público de situación y llamando a la participación activa de la población, para defender el derecho a la educación y al trabajo de sus hijos. Se logró el apoyo extraordinario”.

Gracias al aporte de la comunidad, en 1984 no se cerró la especialidad de electromecánica, por el contrario se inició el ciclo con 1.414 estudiantes, inaugurándose los laboratorios de electromecánica con sus respectivos equipamientos. Además se habilitaron dos aulas y la estructura para el salón de dibujo, que se inaugurara en el ciclo lectivo siguiente. En 1984 se compraron cuatro terrenos lindantes con el aporte comunitario, contando con 1.515 alumnos. A fin de año, egresó la primera promoción de Maestros Mayores de Obra.

En 1985 se unieron ambas alas del establecimiento, se inauguró la biblioteca *“con el aporte de entidades privadas, de editoriales y con donaciones de libros efectuados por alumnos y profesores”*. En este año se creó el bachillerato de adultos con 44 alumnos.



Interior de la Escuela Técnica N° 1

El 15 de enero de 1986, la Dirección General de Escuelas, mediante la Resolución N° 335, aprobó la imposición del nombre “Comunidad de José C. Paz” a la Escuela Técnica N° 1. En ese año se inauguró la sala de Informática con diez equipos completos de computación.

Al año siguiente, los alumnos tuvieron sus clases de educación física en las instalaciones de los Clubes El Porvenir, Altube e Italiano de José C. Paz. Además, *“se construyó un tinglado de 1000 metros cuadrados para el*

funcionamiento provisorio de los talleres; los alumnos de 4º, 5º y 6º año del ciclo superior, asesorados por los respectivos profesores, tienen a su cargo el cerramiento del tinglado que será inaugurado a fines del año” 1987.

En la crónica histórica encontramos un balance a fin de ese año: *“Se hizo mucho pero falta mucho por hacer, para llegar a ser una Escuela moderna, funcional, cómoda, segura. Todo eso que falta, revoque interiores y exteriores, pisos, material didáctico, calefacción, iluminación, cloacas, instalación de gas, de teléfono, mobiliario adecuado, entorpece la labor creativa e informativa y formativa”.*

En 1989 egresó la primera promoción de Bachilleres de Adultos y en 1998 la primera promoción de Técnicos en Informática.

Al cumplir sus 25 años en el año 2000, nos dice la crónica histórica: *“Alumnos y personal docente deben apelar constantemente a la buena voluntad para seguir avanzando. Como en 1975 tenemos un bagaje lleno de esperanzas y un común denominador que es la precariedad. Proponemos a nuestra comunidad agobiada por sus propios problemas económicos una Escuela trascendente, una Escuela que signifique una apertura al mundo provocando en cada uno de sus integrantes, actitudes de cambio. Una Escuela que deje de pedir para comenzar a dar, rescatando así de la chatura en que está sumergida la función social que la escuela moderna debe asumir”.*



Frente de la Escuela Técnica Nº 1 sobre la calle Zuviría