

Imposición del nombre “Dr. Guillermo Sugasti” a la Escuela Primaria N° 6, entonces Escuela N° 32 de General Sarmiento

El **29 de noviembre de 1958**, se realizó el acto de **imposición del nombre “Dr. Guillermo Sugasti”**, en homenaje al abogado y fundador-propietario de la Cerámica Alberdi, **a la Escuela Primaria N° 6 de José C. Paz**, entonces Escuela N° 32 de General Sarmiento, del Barrio Alberdi.

Las primeras familias que comenzaron a poblar el Barrio “Alberdi”, se unieron en pro de una escuela para sus hijos ya que debían ir hasta la Escuela N° 4, actual Escuela Primaria N° 1, a 20 cuadras en Villa Iglesias, o a la Escuela N° 17, actual Escuela Primaria N° 3, a unas 15 cuadras en el barrio Santa Paula, además, la población escolar provendría de un amplio radio, del vecino barrio Alberdi Oeste, o de las quintas y tambos ubicados en los actuales barrios Frino, Zunino, Provincias Unidas, Sagrada Familia y Los Troncos y más lejanos aún.

Los vecinos comenzaron las gestiones ante las autoridades escolares, la Cerámica Alberdi donó los terrenos sobre la calle Tacuarí, actual Compostela, y manos a la obra, la comunidad levantó aulas de madera con techo de chapas, la Cerámica proveyó baldosas para los pisos. Rápidamente la construcción creció y la Dirección General de Escuelas creó la Escuela N° 32 del Partido de General Sarmiento, actual Escuela Primaria N° 6 de José C. Paz, que comenzó a funcionar el 10 de junio de 1957, en una mañana fría de invierno¹.



1° grado Inferior 1958

Iniciado el ciclo lectivo de 1958, la comunidad educativa, dirigida por Fernando Razetto, decidió imponer a la Escuela el nombre de “Dr. Guillermo

¹ VER www.museodejosecpaz.com.ar Efemérides Junio: “10 de junio de 1957 - Escuela Primaria N° 6, Ex Escuela N° 32 de General Sarmiento”.

Sugasti”, en homenaje al fundador de la Cerámica Alberdi, en agradecimiento por la constante colaboración brindada por la empresa vecina. Realizados los trámites de rutina ante el Ministerio de Educación y autorizada la petición, se programó el acto escolar de imposición del nombre para el 29 de noviembre de 1958.

Ese día con la asistencia de descendientes del Doctor Sugasti y Directivos de la Cerámica Alberdi, autoridades educativas del distrito de General Sarmiento, delegaciones escolares de las escuelas cercanas, de toda la comunidad educativa de la Escuela N° 32, de los integrantes de la Asociación Cooperadora, de los padres y vecinos en general, comenzó el acto con el izamiento del Pabellón Nacional, a continuación, después de la bandera de ceremonia, se entonaron las estrofas del Himno Nacional Argentino.

Inmediatamente Fernando Razetto, Director de la Escuela Primaria N° 6, entonces Escuela N° 32 de General Sarmiento, dirigió su palabra destacando la figura del Dr. Sugasti, agradeciendo toda la ayuda recibida por parte de la empresa por él fundada, la que permitió construir el edificio escolar.

Terminadas las palabras alusivas, familiares y alumnos del establecimiento descubrieron la placa que recuerda el nombre de la escuela colocada en el pie del mástil, la que fue bendecida por el Padre José Feldmann de la Parroquia San José Obrero.



El Padre Feldmann bendiciendo la placa recordatoria

A continuación el Director de la planta José C. Paz de Cerámica Alberdi, Ingeniero Mc Kinlay, agradeció en nombre de la familia el gesto de imponer el nombre del Dr. Guillermo Sugasti a la Escuela.

Posteriormente alumnos del establecimiento presentaron números artísticos. Finalizó el acto con el retiro de la bandera de ceremonia y una vez desconcentrados los estudiantes, la Cooperadora ofreció un vino de honor a los presentes.



Acto de Imposición del nombre “Dr. Guillermo Sugasti”

El Dr. Guillermo Sugasti, de profesión abogado, estaba casado con Emma Elvira María Echesortu, de cuya unión nacieron tres hijos: Elvira, Fernando María Miguel y Ciro Sugasti.

El nombre del Dr. Sugasti en 1908 estuvo ligado a la fundación del partido “Liga del Sur”, partido político regional del sur de Santa Fe, del que Lisandro de la Torre fue primer el presidente de la Junta Ejecutiva; en 1915, la convención del partido votó su disolución e integración al Partido Demócrata Progresista. También su nombre está ligado al Hospital “Centenario” de la ciudad de Rosario, integrando la comisión fundadora, que para su construcción contó con el aporte gubernamental y de toda la comunidad de Rosario; con ese fin se recibió un importante donativo del Señor Adolfo Rueda, llevando la tramitación sucesoria el Dr. Guillermo Sugasti, renunciado al cobro de sus honorarios en beneficio del Hospital.

Su nombre llega a José C. Paz a través de la Cerámica Alberdi. En 1899 tuvo su origen esta industria en las afueras de la ciudad de Rosario, en la cercanía de la estación ferroviaria “Nuevo Alberdi”, naciendo como un humilde horno de ladrillos. Ocho años después, el 17 de mayo de 1907, comenzó sus actividades como Cerámica Alberdi S.A., con una sola planta, un solo horno y en condiciones muy precarias. El nombre de la empresa se tomó de la estación ferroviaria vecina y el barrio que surgió alrededor de la planta tomará el nombre de Barrio “Cerámica”. Fueron sus fundadores Ciro Echesortu, Guillermo Sugasti y Guillermo Ciro Sugasti; el primer directorio estuvo integrado por Ciro Echesortu, presidente; Nicanor D’Elía, Alvin Schneider, Alejandro Grant y Elías Alvarado, directores titulares; y Pedro Goyenechea, Alfredo G. Rouillón y

Carlos Preymayer, directores suplentes. Con el paso del tiempo, sucederá a su suegro como director de la Cerámica Alberdi, el Dr. Guillermo Sugasti.

En 1927, instalará una segunda planta, en Villa Iglesias, en la localidad de José C. Paz, dedicándose a la fabricación de ladrillos cerámicos y tejas coloniales.

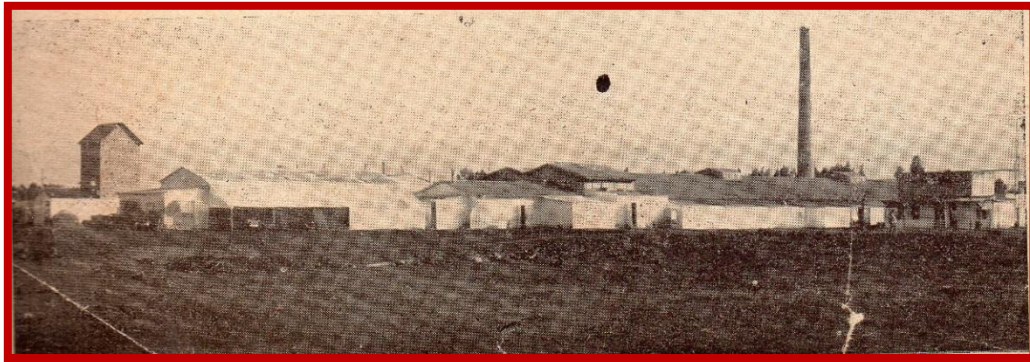

1939: Planta de Cerámica Alberdi en José C. Paz

En 1947, se instaló una tercera planta en San José de Guaymallén, provincia de Mendoza, también para la fabricación de ladrillos cerámicos y tejas coloniales; a la vez que comenzó la construcción de una nueva planta en José C. Paz, para la producción de pisos cerámicos, que será inaugurada en 1948.

Meses antes de inaugurarse la ampliación de la planta de José C. Paz, el 7 de octubre de 1947, falleció el Dr. Guillermo Sugasti en la ciudad de Rosario.

El barrio que surgió en la década del cincuenta detrás de la planta de José C. Paz, llevará el nombre de "Alberdi" por la industria cerámica; empresa que donó los terrenos y colaboró en la construcción del edificio escolar de la Escuela N° 32 de General Sarmiento, actual Escuela Primaria N° 6 de José C. Paz; en agradecimiento se resolvió imponer el nombre del fundador y director de la cerámica, Dr. Guillermo Sugasti, al establecimiento escolar.